

<b>MEMBROS</b>	<b>CONSELHO DE INVESTIMENTOS</b>
<b>DATA REUNIÃO</b>	12/04/2022
<b>HORA INÍCIO</b>	09:00h
<b>LOCAL</b>	AUDITÓRIO DO PAÇO MUNICIPAL
<b>PAUTA</b>	Principais temas discutidos ocorridos na economia local e mundial e evolução da pandemia no mundo todo – novos casos de Covid-19 na Europa, EUA, China América do Sul e Brasil.
<b>PARTICIPANTES</b>	(Lista de presença em anexo)

**DELIBERAÇÕES**

Aos doze dias do mês de abril do ano de dois mil e vinte e dois, às 09:00h, no auditório da sede da Prefeitura Municipal de Balneário Piçarras, sito a Avenida Emanuel Pinto, nº 1655, reuniram-se em sessão ordinária, os conselheiros devidamente nomeados através do Decreto 20/2021, os presentes Rosani Cesário Pereira como Presidente do IPRESP e membro do conselho de investimentos, a Sra. Silvana Dallagnol e o consultor de investimentos Pery De Oliveira Neto. A conselheira Agda Solange R. de C. M. Ruppenthal estava ausente. A Sra. Rosani Cesário Pereira abriu a reunião cumprimentando a todos os presentes e convidou o senhor Pery, representante da empresa Mosaico, contratada para assessoria ao IPRESP na área de investimentos, para que falasse sobre o atual cenário econômico e seus impactos na economia, bem como suas eventuais consequências para os investimentos do instituto. Com a palavra, o Consultor de Valores Mobiliários, sr. Pery de Oliveira, relatou aos presentes sobre os principais temas ocorridos na economia local e mundial, além da evolução da pandemia no mundo todo. De acordo com o Consultor, a evolução de novos casos de COVID19 nas regiões da Europa, EUA, China, América do Sul e Brasil, tem caído drasticamente e isso vem refletindo nos novos casos de óbitos nestas regiões. O pico da Omicron foi em meados de março e de lá para cá vem caindo bem. Com relação aos percentuais da população já vacinada no Brasil, por exemplo, chega 196% e se consideramos o percentual da população totalmente imunizada, que considera no mínimo duas doses da vacina em cada pessoa, chega a 76%. Ambos os percentuais são vistos como positivos pelos especialistas em epidemiologia. O ritmo de vacinação no Brasil também é satisfatório, com o País vacinando mais 600 mil pessoas por dia. O Consultor alerta que esses dados estão disponíveis no site da OPERAMUNDI e que é público. De acordo com o Consultor, o tema Pandemia ainda é importante para se acompanhar, não apenas na questão humanitária, mas devido aos impactos que ainda fazem no mercado financeiro e na cadeia logística mundial, já que alguns países, como a China, têm tolerância zero com o vírus decretando lockdown (Shangay, na China, por exemplo). No campo inflacionário, o IPCA de março foi de alta de 1,62%, acima das previsões do mercado, que era alta de 1,35%. No acumulado dos últimos 12 meses a alta é 11,30%. Os vilões da alta do IPCA continuam sendo o combustível e a energia elétrica. Já no campo do IGP-M, mais pressões nos preços também são vistas, com o índice subindo 1,74% no mês e março. A alta acumulado deste indicador nos últimos 12 meses é de 14,77%. O Consultor apresentou um gráfico sobre a Pesquisa Mensal de Serviços, referentes ao mês de janeiro de 2022, que foi de queda de 0,10%. No entanto, a pesquisa relata que o setor esta acima da pre pandemia, em torno de 7%, o que é um dado positivo, já que o setor representa 70% da composição do PIB brasileiro. Foi apresentado os dados CAGED, que no trimestre fechado em fevereiro, a taxa de desemprego no Brasil ficou em 11,2%, o mesmo nível no trimestre encerrado em janeiro de 2022. O Consultor falou sobre a elevação da SELIC em março, que ficou em 11,75% ao ano, e que, de acordo ao ano do como COPOM, em abril deve ocorrer mais um aumento da SELIC, para 12,75% ao ano. Na última semana do mês de março, os ativos de renda fixa tiveram desempenho positivos devido a fala do presidente do BCB, Roberto Campos, que em uma palestra para o mercado financeiro sugeriu que a última alta da SELIC seria esta, em que elevaria 100 pontos, saindo dos atuais 11,75% para 12,75%. O mercado, na véspera desta fala precisava mais altas durante o ano, podendo chegar a 13,25%. No entanto, após a divulgação do IPCA acima do previsto o mercado voltou a adicionar mais riscos nas curvas de juros. Diante do exposto, o retorno dos investimentos do IPRESP apresentou o seguinte resultado:



Retorno e Meta de Rentabilidade acumulados no ano de 2022

Mês	Saldo Anterior	Aplicações	Resgates	Saldo no Mês	Retorno	Retorno Acum.	Retorno Mês	Retorno Acum.	Meta Mês	Meta Acum.	Gap Acum.	Var
Janeiro	55.769.437,16	945.709,65	520.634,28	56.466.690,00	224.517,57	224.517,57	0,40%	0,40%	0,94%	0,94%	42,55%	0,84%
Fevereiro	55.466.690,00	6.160.763,45	6.639.630,85	57.394.410,01	456.597,41	691.164,98	0,82%	1,22%	1,37%	2,32%	52,58%	0,59%
Março	57.384.410,01	2.458.030,46	1.489.259,21	59.149.473,10	788.291,90	1.477.386,88	1,35%	2,58%	2,04%	1,42%	58,59%	0,72%

A meta atuarial no mês de março foi de 2,04%:

Investimentos x Meta de Rentabilidade

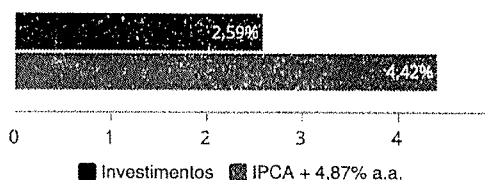

Majoritariamente, os fundos de investimentos investidos tiveram desempenho positivo no mês de março, conforme ilustra a figura abaixo;

Ativos Ronda Fixa	Saldo Anterior	Aplicações	Resgates	Saldo Atual	Retorno (R\$)	Retorno (%)	(%) Inatit	Var - Mês
CAIXA NOVO BRASIL FIC RENDA FIXA REFERENCIADO IMA...	53.469,42	0,00	0,00	55.125,54	1.639,12	3,06%	3,06%	2,73%
CAIXA BRASIL IMA-B TÍTULOS PÚBLICOS FI RENDA FIXA ...	111.749,56	0,00	0,00	115.171,57	3.423,01	3,06%	3,06%	2,68%
CAIXA BRASIL IMA-B 5 TÍTULOS PÚBLICOS FI RENDA FIX...	1.116.097,25	0,00	0,00	1.144.953,03	28.865,78	2,59%	2,59%	1,34%
BB IMA-B 5 FIC RENDA FIXA PREVIDENCIÁRIO LP	14.849.289,28	0,00	0,00	15.232.203,66	382.917,38	2,58%	2,58%	1,33%
BB PERFIL FIC RENDA FIXA REFERENCIADO DI PREVIDENC...	10.315.178,75	577.053,40	0,00	10.993.798,21	101.558,00	0,93%	0,96%	0,04%
BB IMA-B TÍTULOS PÚBLICOS FI RENDA FIXA PREVIDENCI...	119.264,83	0,00	120.354,29	0,00	1.069,37	0,91%	3,01%	2,67%
BB IRF-M 1 TÍTULOS PÚBLICOS FIC RENDA FIXA PREVIDE...	16.559.810,88	0,00	0,00	16.703.421,78	143.604,90	0,87%	0,87%	0,33%
CAIXA BRASIL IRF-M 1 TÍTULOS PÚBLICOS FI RENDA FIX...	4.361.875,01	0,00	0,00	4.399.639,40	37.764,39	0,87%	0,87%	0,33%
CAIXA BRASIL IRF-M TÍTULOS PÚBLICOS FI RENDA FIXA ...	6.245.104,99	0,00	0,00	6.298.378,47	53.271,48	0,85%	0,85%	1,52%
CAIXA BRASIL GESTÃO ESTRATÉGICA FIC RENDA FIXA	1.607.164,29	0,00	0,00	1.620.430,51	13.246,22	0,82%	0,82%	0,34%
BB FLUXO FIC RENDA FIXA SIMPLES PREVIDENCIÁRIO	1.262.188,05	1.552.701,51	576.047,65	2.256.590,02	19.746,11	0,70%	0,53%	0,01%
BRADESCO FEDERAL EXTRA FI RENDA FIXA REFERENCIADO ...	0,00	328.265,55	0,00	329.762,97	1.497,42	0,46%	0,90%	0,01%
BRADESCO INSTITUCIONAL IMA-GERAL FIC RENDA FIXA	319.802,05	0,00	316.800,55	0,00	-301,50	-0,10%	1,62%	1,28%
BB IRF-M TÍTULOS PÚBLICOS FI RENDA FIXA PREVIDENCI...	478.260,65	0,00	474.256,81	0,00	-2.029,84	-0,43%	0,84%	1,92%
<b>Total Renda Fixa</b>	<b>57.394.410,01</b>	<b>2.458.030,46</b>	<b>1.489.259,21</b>	<b>59.149.473,16</b>	<b>788.291,90</b>	<b>1,35%</b>		<b>0,72%</b>

Por fim, o comitê de investimento decidiu por manter as posições no campo conservador devido à volatilidade atual dos mercados financeiros. Os recursos novos deverão ser direcionados aos ativos que busquem o CDI como benchmark. Finda a explanação do consultor Pery e a deliberação do conselho, a Presidente do IPRESP agradeceu e como nada mais tinha a tratar, deu por encerrada a reunião, elaborando-se a presente ata que vai assinada pôr eu, Rosani Cesário Pereira, juntamente com a conselheira Silvana Dallagnol, para que surta os seus efeitos legais e jurídicos.

Balneário Piçarras, 12 de abril de 2022.

Assinatura Presidente do Instituto

**IPRESP**Instituto de Previdência do Servidor  
Público de Balneário Piçarras**ATA DA 4ª REUNIÃO COMITÊ DE INVESTIMENTOS**

<b>MEMBROS</b>	<b>COMITÊ DE INVESTIMENTOS</b>
<b>DATA REUNIÃO</b>	12/04/2022
<b>HORA INÍCIO</b>	09:00h
<b>LOCAL</b>	AUDITÓRIO DO PAÇO MUNICIPAL
<b>PAUTA</b>	Principais temas discutidos ocorridos na economia local e mundial e evolução da pandemia no mundo todo – novos casos de Covid-19 na Europa, EUA, China América do Sul e Brasil.
<b>LISTA DE PRESENÇA</b>	

**COMITÊ DE INVESTIMENTOS**

<b>MEMBRO TITULAR</b>	<b>ASSINATURA</b>
I – Rosani Cesário Pereira	
II – Agda Solange Ribeiro de Carvalho Menezes	ausente
III – Silvana Dallagnol	