



# Relatório de Governança Corporativa Exercício de 2025 – 2º semestre

<b>Relatório de Governança Corporativa</b>	<b>VERSÃO</b> 1.0	<b>APROVADO</b> 30/03/2026
Elaboração: Diretoria Executiva		



## Sumário

1. INTRODUÇÃO .....	4
<b>2. O INSTITUTO DE PREVIDÊNCIA SOCIAL DOS SERVIDORES PÚBLICOS DO MUNICÍPIO DE BALNEÁRIO PIÇARRAS – IPRESP .....</b>	<b>5</b>
<b>2.1 Estrutura Administrativa .....</b>	<b>5</b>
2.1.1 Diretoria Executiva.....	6
2.1.2 Conselho Administrativo.....	6
2.1.3 Conselho Fiscal .....	8
2.1.4 Comitê de Investimentos .....	9
2.1.5 Cargos Efetivos do Instituto .....	12
<b>2.2 Canais de Comunicação do Instituto de Previdência Social dos Servidores Públicos do Município de Balneário Piçarras - IPRESP .....</b>	<b>12</b>
<b>3. DADOS DOS SEGURADOS, RECEITAS E DESPESAS: .....</b>	<b>13</b>
3.1 Quantitativo de servidores Ativos: .....	13
3.2 Quantitativo de servidores aposentados: .....	13
3.3 Quantitativo de servidores pensionistas: .....	13
3.4 Resumo das folhas de pagamentos dos benefícios: .....	13
3.5 Comparativo de Receitas e Despesas (Realizadas e Estimadas) .....	13
3.5.1 Receita do Plano Previdenciário .....	13
3.5.2 Despesas Plano Previdenciário .....	14
<b>4. EVOLUÇÃO DO RESULTADO RELATIVO AO EQUILÍBRIO FINANCEIRO E ATUARIAL .....</b>	<b>14</b>
4.1 Dados Quantitativo de Aposentados e Pensionistas por Plano.....	15
4.1.1 Plano Previdenciário .....	15
<b>5. GESTÃO DE INVESTIMENTOS .....</b>	<b>15</b>
5.1 Carteira de Investimentos no mês de dezembro de 2025 .....	16
5.2 Evolução Patrimonial no Período .....	17
5.3 Rentabilidade da Carteira de Investimento.....	18
5.3.1 Rentabilidade Acumulada X Meta de Rentabilidade Acumulada .....	18
5.3.2 Rentabilidade da Carteira de Investimento .....	20
5.4 Fluxo de Entrada e Saída dos Recursos .....	21
<b>6. ATIVIDADES INSTITUCIONAIS DO IPRESP .....</b>	<b>22</b>
6.1 Ações de Diálogo com os Segurados e a Sociedade .....	22



<b>6.2 Imagem Institucional</b> .....	25
<b>6.3 Gestão de Pessoal</b> .....	26
6.3.1 Capacitações e Aperfeiçoamento .....	26
<b>6.4 Gestão Orçamentária e Financeira</b> .....	30
6.4.1 Despesas .....	30
6.4.2 Receitas .....	31
6.4.3 Contratos.....	31
<b>6.5 Cumprimento de Decisões Judiciais</b> .....	32
<b>7. CANAIS DE ATENDIMENTO</b> .....	32
<b>7.1 Ouvidoria</b> .....	32
<b>7.2 WhatsApp</b> .....	32
<b>7.3 Atendimentos</b> .....	32
<b>7.4 Pesquisa de Satisfação</b> .....	33
<b>RESPONSÁVEIS</b> .....	33



## 1. INTRODUÇÃO

Este relatório tem por objetivo proporcionar aos gestores do Instituto de Previdência Social dos Servidores Públicos do Município de Balneário Piçarras – IPRESP, a consolidação informações relevantes do segundo semestre de 2025, de interesse público para a melhor gestão e tomada de decisão. Este relatório de Governança é uma forma de prestação de contas aos segurados e à sociedade, e reforça o compromisso do Instituto de Previdência Social dos Servidores Públicos do Município de Balneário Piçarras – IPRESP, com a transparência.

Esta edição apresenta o resultado das ações realizadas no segundo semestre de 2025.

## 2. O INSTITUTO DE PREVIDÊNCIA SOCIAL DOS SERVIDORES PÚBLICOS DO MUNICÍPIO DE BALNEÁRIO PIÇARRAS – IPRESP

O Instituto de Previdência Social dos Servidores Públicos do Município de Balneário Piçarras – IPRESP, é uma autarquia com personalidade jurídica de direito público interno, compondo a Administração Indireta do Município de Balneário Piçarras e detentora de autonomia orçamentária, financeira, contábil, administrativa, patrimonial e de pessoal, cuja finalidade é a administração do Regime Próprio de Previdência Social – RPPS.

Sua personalidade jurídica tem por finalidade assegurar o gozo de benefícios, que visam dar cobertura aos riscos a que estão sujeitos os seus beneficiários e compreende um conjunto de benefícios que visa garantir meios de subsistência na aposentadoria do servidor efetivo ou na pensão por morte aos seus dependentes;

### 2.1 Estrutura Administrativa

Sua administração é composta por:

- Diretoria Executiva;
- Cargos Efetivos do Instituto;
- Conselho Deliberativo;
- Conselho Fiscal e
- Comitê de Investimentos.

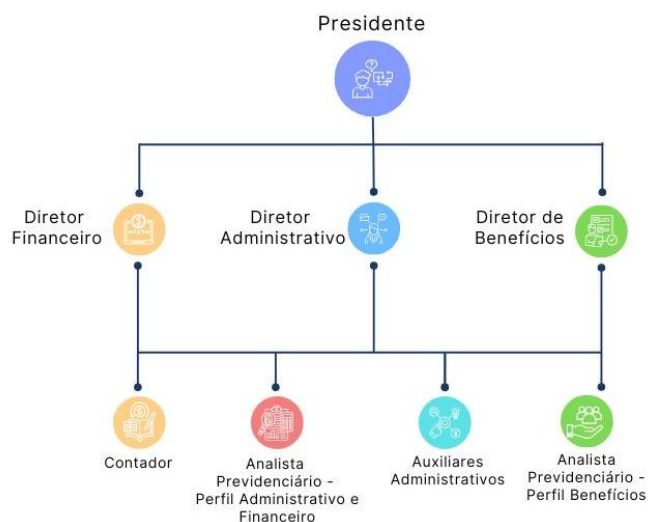



### 2.1.1 Diretoria Executiva

A Lei Complementar nº 266 de 23 de junho de 2025, em seus artigos 36, 37, 38, 39 40 e 41 estabelece a composição e atribuições da Diretoria Executiva do Instituto de Previdência Social dos Servidores Públicos do Município de Balneário Piçarras - IPRESP, hoje composta pelos representantes:

<b>Nome Completo</b>	<b>CARGO</b>
Rosani Cesário Pereira	Presidente
Silvana Dallagnol	Diretora Financeira
Silvana Dallagnol	Diretora Administrativa
Renan Luiz De Souza	Diretor de Benefícios

<b>Rosani Cesário Pereira</b>	<b>Silvana Dallagnol</b>
Presidente	Diretora Financeira
(47) 3345-3286	(47) 3345-3286
instituto.presidente@picarras.sc.gov.br	diretorfinanceiro@picarras.sc.gov.br

<b>Silvana Dallagnol</b>	<b>Renan Luiz De Souza</b>
Diretora Administrativa	Diretor De Benefícios
(47) 3345-3286	(47) 3345-3286
diretorfinanceiro@picarras.sc.gov.br	previdencia@picarras.sc.gov.br

As informações dos membros da Diretoria Executiva do Instituto de Previdência Social dos Servidores Públicos do Município de Balneário Piçarras - IPRESP também estão disponíveis para consulta no site através do link: <http://www.ipresp.sc.gov.br/estrutura-organizacional>

### 2.1.2 Conselho Deliberativo

A Lei Complementar nº 266 de 23 de junho de 2025, em seus artigos 15, 16, 17, 18, 19 e 20 estabelece a composição e atribuições do Conselho Deliberativo do Instituto de Previdência Social dos Servidores Públicos do Município de Balneário Piçarras – IPRESP, hoje composto pelos representantes:

Laurita de Oliveira Ellwanger Veiga	Fabiane Albina Tomelin Campão
Presidente	Membro
(47) 3345-3286	(47) 3345-3286
ipresp@picarras.sc.gov.br	ipresp@picarras.sc.gov.br

Moisés Alcelino Constâncio	Jéssica Prigol
Membro	Membro



(47) 3345-3286	(47) 3345-3286
ipresp@picarras.sc.gov.br	ipresp@picarras.sc.gov.br

Renan Luiz de Souza	Amanda Santin
Membro	Membro
(47) 3345-3286	(47) 3345-3286
ipresp@picarras.sc.gov.br	ipresp@picarras.sc.gov.br

Laureci Bernadete Schneider Pereira	Wagner Yukio Serikyaku
Membro	Membro
(47) 3345-3286	(47) 3345-3286
ipresp@picarras.sc.gov.br	ipresp@picarras.sc.gov.br

As informações dos membros do Conselho Administrativo do Instituto de Previdência Social dos Servidores Públicos do Município de Balneário Piçarras - IPRESP também estão disponíveis para consulta no site através do link: <http://www.ipresp.sc.gov.br/estrutura-organizacional>

#### Quadro de Reuniões

Data	Horário	Local	Nº Ata	Tipo	Pauta
04/07/2025	13:30	Na sede do IPRESP	04	Extraordinária	Apresentação dos novos membros do Conselho e eleição da mesa diretora
18/07/2025	13:30	Na sede do IPRESP	04	Ordinária	Revisão Regimento Interno e Calendário de Reuniões do Conselho, análise da reavaliação dos imóveis restantes do IPRESP para a realização de novo leilão e definição dos critérios que serão observados nos relatórios produzidos pelo Controle Interno para o Nível III do Pró-Gestão
10/09/2025	13:30	Na sede do IPRESP	05	Ordinária	Deliberação sobre os balancetes de maio e junho, aprovação do Regimento Interno do Comitê de Investimentos, apresentação da LDO 2026, aprovação do Relatório de Governança e aprovação dos critérios que serão observados nos relatórios produzidos pelo Controle Interno para o Nível III do Pró-Gestão.
17/10/2025	13:30	Na sede do IPRESP	06	Ordinária	Deliberação sobre os balancetes do mês de julho, apresentação da LOA 2026, apresentação do Plano de Educação Previdenciária para 2026.
19/11/2025	14:00	Na sede do IPRESP	07	Ordinária	Deliberação sobre os balancetes dos meses de agosto e setembro,

					apresentação do Planejamento Estratégico 2026-2030, apresentação da Política de Investimentos para 2026.
19/12/2025	15:00	Na sede do IPRESP	08	Ordinária	Aprovação do Parecer do Conselho Fiscal referente ao mês de outubro de 2025. Análise do Relatório de Gestão Atuarial (Período 2022-2024). Análise do Relatório de Aderência das Hipóteses Biométricas, Financeiras e Econômicas (exercício 2024). Aprovação dos Calendários de Reuniões para 2026 de todos os órgãos colegiados (Conselho Deliberativo, Conselho Fiscal e Comitê de Investimentos).

### 2.1.3 Conselho Fiscal

A Lei Complementar nº 266 de 23 de junho de 2025, em seus artigos 12 e 16 estabelece a composição e atribuições do Conselho Fiscal do Instituto de Previdência Social dos Servidores Públicos do Município de Balneário Píçarras – IPRESP, hoje composto pelos representantes:

Deborah Maria Darolt Wille	Michelle Ariana Baumgaertner Nolli
Presidente	Membro
(47) 3345-3286	(47) 3345-3286
ipresp@picarras.sc.gov.br	ipresp@picarras.sc.gov.br

Caroline Braganholo	Leila Maria Rodrigues Willem
Membro	Membro
(47) 3345-3286	(47) 3345-3286
ipresp@picarras.sc.gov.br	ipresp@picarras.sc.gov.br

Leandro Hélio Burlin	Adeline Poleza
Membro	Membro
(47) 3345-3286	(47) 3345-3286
ipresp@picarras.sc.gov.br	ipresp@picarras.sc.gov.br

As informações dos membros do Conselho Fiscal do Instituto de Previdência Social dos Servidores Públicos do Município de Balneário Piçarras - IPRESP também estão disponíveis para consulta no site através do link: <http://www.ipresp.sc.gov.br/estrutura-organizacional>

#### Quadro de Reuniões

<b>Data</b>	<b>Horário</b>	<b>Local</b>	<b>Tipo</b>	<b>Pauta</b>
11/07/2025	09:30	Na sede do IPRESP	Extraordinária	Apresentação dos novos membros do Conselho e eleição da mesa diretora
14/08/2025	09:30	Na sede do IPRESP	Ordinária	Análise e aprovação do Regimento do Conselho Fiscal. Apreciação dos balancetes mensais e relatório do comitê de investimentos da competência de maio e junho de 2025.
11/09/2025	09:00	Na sede do IPRESP	Ordinária	Apreciação do Relatório de governança. Análise do balancete e do relatório do Comitê de Investimentos referente a competência do mês de julho de 2025.
10/10/2025	09:00	Na sede do IPRESP	Ordinária	Análise do balancete e do relatório do Comitê de Investimentos referente a competência do mês de agosto de 2025.
13/11/2025	09:00	Na sede do IPRESP	Ordinária	Análise do balancete e do relatório do Comitê de Investimentos referente a competência do mês de setembro de 2025.
11/12/2025	09:00	Na sede do IPRESP	Ordinária	Análise dos relatórios contábeis e financeiros e do relatório do Comitê de Investimentos referente a competência do mês de outubro de 2025.
19/12/2025	15:00	Na sede do IPRESP	Extraordinária	Aprovação do Calendário de Reuniões para 2026 do Conselho Fiscal.

#### 2.1.4 Comitê de Investimentos

A Lei Complementar nº 266 de 23 de junho de 2025, em seus artigos 27, 28, 29, 30, 31, 32, 33, 34 e 35 estabelece a composição e atribuições do Comitê de Investimentos do Instituto de Previdência Social dos Servidores Públicos do Município de Balneário Piçarras – IPRESP, hoje composto pelos representantes:

Denise Coelho de Souza Heimoski Ribeiro	Rosani Cesário Pereira
Membro	Membro
(47) 3345-3286	(47) 3345-3286



ipresp@picarras.sc.gov.br	ipresp@picarras.sc.gov.br
---------------------------	---------------------------

Carlos Herbert Stoeberl	Silvana Dallagnol
Gestor de Recursos	Membro
(47) 3345-3286	(47) 3345-3286
ipresp@picarras.sc.gov.br	ipresp@picarras.sc.gov.br

Matheus Hilgert Rodrigues
Membro
(47) 3345-3286
ipresp@picarras.sc.gov.br

As informações dos membros do Comitê de Investimentos do Instituto de Previdência Social dos Servidores Públicos do Município de Balneário Piçarras - IPRESP também estão disponíveis para consulta no site através do link: <http://www.ipresp.sc.gov.br/estrutura-organizacional>

#### Quadro de Reuniões

Data	Horário	Local	Nº Ata	Tipo	
30/06/2025	10:00	Na sede do IPRESP	06	Ordinária	Análise do Mercado e do retorno da carteira de investimento no mês de maio/2025. Aprovação do Parecer Técnico do Comitê de Investimento referente ao mês de maio de 2025, manutenção dos ativos da carteira de investimentos do IPRESP.
28/07/2025	14:00	Na sede do IPRESP	07	Ordinária	Análise do Mercado e do retorno da carteira de investimento no mês de junho/2025. Aprovação do Parecer Técnico do Comitê de Investimento referente ao mês de junho de 2025, manutenção dos ativos da carteira de investimentos do IPRESP.
21/08/2025	14:00	Na sede do IPRESP	08	Ordinária	Análise do Mercado e do retorno da carteira de investimento no mês de julho/2025. Aprovação do Parecer Técnico do Comitê de Investimento referente ao mês de julho de 2025, manutenção dos ativos da carteira de investimentos do IPRESP. Discussão e votação do Regimento

					Interno do Comitê de Investimentos. Análise do fundo 4UM FI Renda Fixa Crédito Privado LP para possível aporte.
30/09/2025	14:00	Na sede do IPRESP	09	Ordinária	Análise do Mercado e do retorno da carteira de investimento no mês de agosto/2025. Aprovação do Parecer Técnico do Comitê de Investimento referente ao mês de agosto de 2025, manutenção dos ativos da carteira de investimentos do IPRESP.
30/10/2025	14:00	Na sede do IPRESP	10	Ordinária	Análise do Mercado e do retorno da carteira de investimento no mês de setembro/2025; Aprovação do Parecer Técnico do Comitê de Investimento referente ao mês de setembro de 2025; Aprovação do Termo de Credenciamento da empresa 4UM Investimentos (adendo a Ata de Agosto/2025); Credenciamento das empresas Premier Sul Ltda e Banco J. Safra; Manutenção dos ativos da carteira de investimentos do IPRESP. - Análise e aprovação do Relatório de Diligências referente ao 2º semestre/2024 e 1º semestre/2025;
13/11/2025	14:00	Na sede do IPRESP	11	Extraordinária	Aprovação da Política de Investimentos para o ano 2026; Análise do Mercado mês de outubro/2025 e Manutenção dos ativos da carteira de investimentos do IPRESP.
19/12/2025	10:00	Na sede do IPRESP	12	Ordinária	Análise do Mercado e do retorno da carteira de investimentos no mês de novembro/2025; Aprovação do Parecer Técnico do Comitê de Investimentos referente ao mês de novembro de 2025; Manutenção dos ativos da carteira de investimentos do IPRESP. Aprovação do cronograma de reuniões do comitê para o ano 2026.



### 2.1.5 Cargos Efetivos do Instituto

O IPRESP conta atualmente com os seguintes cargos efetivos:

- Analista Previdenciário – Perfil Benefícios
- Analista Previdenciário – Perfil Administrativo e Financeiro
- Auxiliar Administrativo
- Contador

### **2.2 Canais de Comunicação do Instituto de Previdência Social dos Servidores Públicos do Município de Balneário Piçarras - IPRESP**

Em nosso site <http://www.ipresp.sc.gov.br/> estão disponíveis as informações divulgadas pelo Instituto a todos os interessados. Nele estão todos os documentos de governança e demais informações referentes ao Instituto de Previdência Social dos Servidores Públicos do Município de Balneário Piçarras - IPRESP.

Nossos canais de comunicação se estendem:



<https://www.instagram.com/iprespbalneariopicarras/>



<https://www.facebook.com/Ipresp/>

Atendimento ao Público: na sede do IPRESP.

Endereço: Avenida Emanuel Pinto, 1962 sala 01 – Balneário Piçarras/SC

Telefone: 47 3345-3286

E-mails:

[instituto.presidente@picarras.sc.gov.br](mailto:instituto.presidente@picarras.sc.gov.br) – Presidente

[previdencia@ipresp.sc.gov.br](mailto:previdencia@ipresp.sc.gov.br) – Diretor de Benefícios

[diretorfinanceiro@picarras.sc.gov.br](mailto:diretorfinanceiro@picarras.sc.gov.br) – Diretor Financeiro e Administrativo

[admipresp@picarras.sc.gov.br](mailto:admipresp@picarras.sc.gov.br) – Analista Previdenciário Administrativo e Financeiro

[recepcao.ipresp@picarras.sc.gov.br](mailto:recepcao.ipresp@picarras.sc.gov.br) – Analista Previdenciário – Perfil Benefícios

[ipresp@picarras.sc.gov.br](mailto:ipresp@picarras.sc.gov.br) – Auxiliar Administrativo

[rhipresp@picarras.sc.gov.br](mailto:rhipresp@picarras.sc.gov.br) – Auxiliar Administrativo

### 3. DADOS DOS SEGURADOS, RECEITAS E DESPESAS:

Abaixo, apresentamos a consolidação das informações disponibilizadas pela Diretoria de Benefícios referente ao fechamento dos dados de 2023, 2024 e 2025 das seguintes informações:

#### 3.1 Quantitativo de servidores Ativos:

Planos	2023	2024	2025	Variação
Previdenciário	840	1018	1376	63,81%

#### 3.2 Quantitativo de servidores aposentados:

Planos	2023	2024	2025	Variação
Previdenciário	150	154	166	10,66%

#### 3.3 Quantitativo de servidores pensionistas:

Planos	2023	2024	2025	Variação
Previdenciário	40	39	38	-5,00%

#### 3.4 Resumo das folhas de pagamentos dos benefícios:

Planos	2023	2024	2025	Variação
<b>Previdenciário</b>	<b>9.105.939,44</b>	<b>9.947.563,73</b>	<b>11.922.103,96</b>	30,93%
Aposentados	7.838.671,75	8.626.252,05	10.561.943,99	34,74%
Pensionistas	1.267.267,69	1.321.311,68	1.360.159,97	7,33%

#### 3.5 Comparativo de Receitas e Despesas (Realizadas e Estimadas)

##### 3.5.1 Receita do Plano Previdenciário

Período Base	Receita estimada		Receita realizada		Variação entre Estimadas e Realizadas (%)
	Plano Previdenciário	Variação %	Plano Previdenciário	Variação %	
2023	24.693.762,46	-	31.262.976,46	-	26,60%

2024	22.399.741,89	-9,29%	29.944.225,39	-4,22%	33,68%
2025	15.630.663,25	-30,22%	44.090.639,82	47,27%	182,08%
<b>Média</b>	<b>20.908.055,87</b>	<b>-</b>	<b>35.099.280,56</b>	<b>-</b>	<b>67,90%</b>

### 3.5.2 Despesas Plano Previdenciário

Período Base	Despesas estimada		Despesas realizada		Variação entre Estimadas e Realizadas (%)
	Plano Previdenciário	Variação %	Plano Previdenciário	Variação %	
2023	11.053.388,36	-	9.688.738,20	-	-12,35%
2024	12.450.330,03	12,64%	11.602.764,46	19,75%	-6,81%
2025	15.952.354,38	28,13%	13.704.783,98	18,11%	-14,10%
<b>Média</b>	<b>13.152.024,26</b>	<b>-</b>	<b>11.665.428,88</b>	<b>-</b>	<b>-11,30%</b>

## 4. EVOLUÇÃO DO RESULTADO RELATIVO AO EQUILÍBRIO FINANCEIRO E ATUARIAL

Confrontados os valores de Provisão Matemática e Patrimônio, obtêm-se os seguintes Índices de Cobertura, traduzindo a capacidade dos planos de cumprir com os compromissos assumidos para com seus participantes:

Data-Base	Cobertura do Plano Previdenciário
2023	63,07%
2024	64,37%
2025	61,49%

Os Resultados Atuariais do plano de benefícios assim se apresentaram:

Data-Base	Plano Previdenciário
2023	-98.184.266,13 (sem plano de amort.) 57.156.251,78 (com plano de amort.)
2024	3.194.903,87 (sem plano de amort.)
2025	21.247.247,40 (sem plano de amort.)

A necessidade de cobertura da insuficiência financeira foi suprida mediante o Plano de Custeio implantado como segue:

Data-Base	Plano Previdenciário
2023	31,60% normal + 9,50% sup.
2024	31,60% normal
2025	31,60% normal

#### 4.1 Dados Quantitativo de Aposentados e Pensionistas por Plano

##### 4.1.1 Plano Previdenciário

Plano Previdenciário								
Dos Aposentados e Pensionistas	2022		2023		2024		2025	
	Homens	Mulheres	Homens	Mulheres	Homens	Mulheres	Homens	Mulheres
Quantidade Total	59	128	60	130	73	120	64	140
Provento Total (R\$)	174.884,46	532.520,65	177.587,51	552.878,21	188.976,49	576.220,65	233.983,14	683.101,78
<b>TOTAL DE APOSENTADOS</b>	<b>46</b>	<b>101</b>	<b>46</b>	<b>104</b>	<b>45</b>	<b>109</b>	<b>52</b>	<b>114</b>
Tempo de Contribuição	20	34	21	31	20	32	27	36
Benefício Médio (R\$)	3.624,23	4.126,40	3.685,57	4.773,68	3.917,99	5.062,81	4.959,13	5.683,33
Benefício Total (R\$)	72.484,60	140.297,60	77.396,98	147.984,17	78.359,80	162.009,92	133.896,45	204.599,79
Por idade	16	29	15	35	15	35	14	35
Benefício Médio (R\$)	1.929,94	2.215,05	1.815,86	2.212,78	1.883,23	2.026,94	2.077,59	2.187,00
Benefício Total (R\$)	30.878,98	64.236,44	27.237,83	77.447,25	28.248,45	70.942,90	29.086,24	76.545,12
Compulsória	0	0	0	0	0	0	0	0
Benefício Médio	0,00	0,00	0,00	0,00	0,00	0,00	0,00	0,00
Benefício Total	0,00	0,00	0,00	0,00	0,00	0,00	0,00	0,00
Por Invalidez	10	9	10	9	10	9	10	9
Benefício Médio (R\$)	2.071,17	2.362,93	2.071,17	2.362,93	2.148,00	2.450,60	2.251,65	2.572,54
Benefício Total (R\$)	2.0711,70	21.266,40	20.711,65	21.266,40	21.480,00	22.055,40	22.516,53	23.152,88
Especial	0	29	0	29	0	33	1	34
Benefício Médio (R\$)	0,00	7.868,03	0,00	7.963,12	0,00	8.498,83	7.523,87	9.268,72
Benefício Total	0,00	228.172,88	0,00	230.930,47	0,00	280.461,39	7.523,87	315.136,35
<b>TOTAL DE PENSIONISTAS</b>	<b>13</b>	<b>27</b>	<b>14</b>	<b>26</b>	<b>28</b>	<b>11</b>	<b>12</b>	<b>26</b>
Benefício Médio (R\$)	3.084,56	2.213,39	2.977,90	2.145,83	2.174,58	3.704,64	3.413,34	2.448,76
Benefício Total (R\$)	40.099,28	59.761,53	41.690,55	55.791,58	60.888,24	40.751,04	40.960,05	63.667,64

## 5. GESTÃO DE INVESTIMENTOS

No âmbito da gestão de investimentos, o presente relatório concentra-se na apresentação estruturada e detalhada das informações relacionadas à carteira do Instituto, contemplando:

- a descrição pormenorizada dos ativos que compõem o portfólio;
- a caracterização dos investimentos realizados;
- a discriminação das aplicações financeiras mantidas ao longo do exercício; e
- a evidenciação do fluxo de entradas e saídas de recursos.

Nesse contexto, destaca-se que a Política de Investimentos vigente estabelece as diretrizes estratégicas necessárias ao cumprimento dos objetivos do Instituto de Previdência Social dos Servidores Públicos do Município de Balneário Piçarras – IPRESP, sendo elaborada com base nas perspectivas do cenário econômico e nas características atuariais do plano.

Adicionalmente, a referida Política contempla a definição de parâmetros, metodologias, critérios, modalidades de aplicação, limites legais e operacionais, bem como mecanismos de contingência, com o propósito de assegurar a adequada alocação dos recursos, em consonância com o perfil do passivo nos horizontes de curto, médio e longo prazo, observando integralmente as disposições da Resolução CMN nº 4.963/2021.

## 5.1 Carteira de Investimentos no mês de dezembro de 2025

mosaico		INSTITUTO DE PREVIDÊNCIA SOCIAL DOS SERVIDORES PÚBLICOS DO MUNICÍPIO DE BALNEÁRIO PIÇARRAS - CONSOLIDADO					
CONSULTORIA		Relatório de Análise, Enquadramentos, Rentabilidade e Risco - 31/12/2025					
Total para cálculo dos limites da Resolução: R\$ 200.134.805,38		Disponibilidades Financeiras: R\$ 23.387,64		PL Total: R\$ 200.158.193,02			
Fundo	Resgate Carência	Saldo	Particip. S/ PL	Cotistas	% PL Fundo	Lei	
TÍTULOS PÚBLICOS - OFERTA BALCÃO		53.406.334,36	26,69%		0,00%	7º I a	
11.328.882/0001-35 BB IRF-M 1 TÍTULOS PÚBLICOS RESP LIMITADA FIF CIC RENDA FIXA PREVIDENCIÁRIO	D+0 Não há	211.844,52	0,11%	1.143	0,00%	7º I b	
07.111.384/0001-69 BB IRF-M TÍTULOS PÚBLICOS RESP LIMITADA FIF RENDA FIXA PREVIDENCIÁRIO	D+1 Não há	47.792.893,95	23,88%	469	1,96%	7º I b	
11.046.645/0001-81 BB TÍTULOS PÚBLICOS RESP LIMITADA FIF RENDA FIXA REFERENCIADO DI LP	D+0 Não há	15.190.774,99	7,59%	266	0,04%	7º I b	
05.164.356/0001-84 CAIXA BRASIL TÍTULOS PÚBLICOS RESP LIMITADA FIF RENDA FIXA LP	D+0 Não há	1.696.544,78	0,85%	838	0,02%	7º I b	
08.703.063/0001-16 ITAÚ INSTITUCIONAL IRF-M 1 RESP LIMITADA FIF RENDA FIXA	D+0 Não há	3.066.383,52	1,53%	81	0,32%	7º I b	
10.396.381/0001-23 ITAÚ INSTITUCIONAL IRF-M RESP LIMITADA FIF CIC RENDA FIXA	D+0 Não há	1.104.091,78	0,55%	37	0,85%	7º I b	
13.077.415/0001-05 BB FLUXO RESP LIMITADA FIF CIC RENDA FIXA SIMPLES PREVIDENCIÁRIO	D+0 Não há	3.871.400,20	1,93%	1.082	0,08%	7º III a	
13.077.418/0001-49 BB PERFIL RESP LIMITADA FIF CIC RENDA FIXA REFERENCIADO DI PREVIDENCIÁRIO LP	D+0 Não há	8.513.410,44	4,25%	1.360	0,04%	7º III a	
03.399.411/0001-90 BRADESCO PREMIUM RESP LIMITADA FIF RENDA FIXA REFERENCIADO DI	D+0 Não há	16.329.507,82	8,16%	761	0,08%	7º III a	
03.737.206/0001-97 CAIXA BRASIL RESP LIMITADA FIF RENDA FIXA REFERENCIADO DI LP	D+0 Não há	24.986.743,79	12,48%	1.304	0,11%	7º III a	
02.536.364/0001-16 SAFRA MASTER CDI RESP LIMITADA FIF RENDA FIXA REFERENCIADO DI	D+0 Não há	633.404,62	0,32%	37.367	0,01%	7º III a	

Fonte: Mosaico Consultoria (Siru)

No que se refere à carteira de investimentos, observa-se que, em dezembro de 2024, o patrimônio líquido do Instituto de Previdência Social dos Servidores Públicos do Município de Balneário Piçarras - IPRESP totalizava R\$ 154.763.123,12. Já ao final de dezembro de 2025, conforme evidenciado na tabela anteriormente apresentada, o patrimônio líquido atingiu o montante de R\$ 200.158.193,02.

Verifica-se, portanto, uma evolução patrimonial de R\$ 45.395.069,90 no período analisado, o que representa um crescimento de 29,33%. Tal incremento reflete o desempenho da carteira de investimentos, aliado ao fluxo de aportes e à dinâmica de receitas e despesas previdenciárias ao longo do exercício.

## 5.2 Evolução Patrimonial no Período



Fonte: elaborada pela Mosaico Consultoria

A evolução do patrimônio líquido do IPRESP ao longo do exercício de 2025 evidencia uma trajetória consistente de crescimento, partindo de aproximadamente R\$ 158,2 milhões em janeiro e atingindo R\$ 200,1 milhões em dezembro. Trata-se de uma expansão contínua ao longo de praticamente todos os meses do período, sem registros de retrações relevantes, o que demonstra estabilidade na gestão dos recursos e adequada condução da política de investimentos.

Observa-se que o crescimento não ocorreu de forma linear, mas sim com maior intensidade em determinados períodos do ano. Destaca-se, especialmente, o intervalo entre os meses de março e junho, no qual há uma aceleração mais significativa do patrimônio, saindo de cerca de R\$ 166,3 milhões para R\$ 173,2 milhões. Esse movimento pode estar associado tanto a um desempenho mais favorável dos ativos financeiros quanto a entradas líquidas relevantes de recursos previdenciários.

Na segunda metade do exercício, o crescimento mantém-se de forma consistente, com destaque para o último trimestre, em que o patrimônio evolui de aproximadamente R\$ 191,2 milhões em

outubro para R\$ 200,1 milhões em dezembro. Esse comportamento sugere um ambiente ainda favorável para os investimentos, possivelmente beneficiado pelo cenário de taxas de juros elevadas, o que tende a favorecer carteiras com maior exposição a ativos pós-fixados atrelados ao CDI, estratégia recorrente nos RPPS.

Importante destacar que a ausência de oscilações negativas relevantes ao longo do período indica que a carteira esteve posicionada de forma mais conservadora, com baixa exposição a ativos de maior volatilidade, contribuindo para a preservação de capital e geração de retornos estáveis.

Por fim, a evolução observada do patrimônio líquido reflete não apenas o desempenho dos investimentos, mas também o resultado da dinâmica previdenciária do Instituto, incluindo o fluxo de contribuições, aportes e pagamento de benefícios. Nesse sentido, o crescimento de 29,33% no exercício reforça a solidez financeira do IPRESP e evidencia a aderência da gestão aos princípios de segurança, rentabilidade e liquidez estabelecidos na Política de Investimentos.

### 5.3 Rentabilidade da Carteira de Investimento

#### 5.3.1 Rentabilidade Acumulada X Meta de Rentabilidade Acumulada

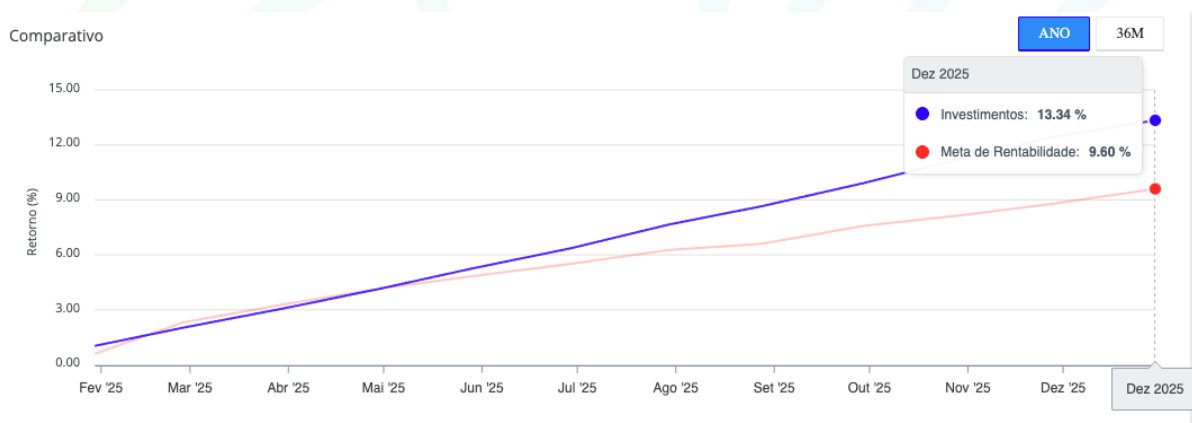

Fonte: Mosaico Consultoria (Siru)

No que se refere ao desempenho da carteira de investimentos em comparação à meta atuarial, observa-se que, ao longo do exercício de 2025, o IPRESP apresentou rentabilidade acumulada superior ao parâmetro estabelecido.

Conforme demonstrado no gráfico acima, a carteira de investimentos encerrou o período com rentabilidade de 13,34%, enquanto a meta atuarial, composta por IPCA acrescido da taxa de juros real definida na Política de Investimentos, atingiu 9,55% no mesmo intervalo. Dessa forma, verifica-se um desempenho excedente de 3,79 pontos percentuais em relação à meta estabelecida.

Ao longo do exercício, nota-se que a rentabilidade da carteira acompanhou e, em diversos momentos, superou a trajetória da meta atuarial, com maior distanciamento positivo a partir do segundo semestre. Esse comportamento está diretamente relacionado ao cenário

macroeconômico vigente, caracterizado por taxas de juros elevadas, favorecendo estratégias com maior exposição a ativos pós-fixados atrelados ao CDI, bem como à adequada gestão ativa dos recursos.

Importante destacar que o cumprimento e a superação da meta atuarial constituem elemento central para a manutenção do equilíbrio financeiro e atuarial do RPPS, indicando que os recursos garantidores vêm sendo remunerados em patamar compatível com as obrigações futuras do plano previdenciário.

Por fim, o desempenho observado reforça a aderência da gestão à Política de Investimentos vigente, evidenciando a utilização de estratégias compatíveis com o perfil do passivo e com os princípios de segurança, rentabilidade e liquidez, em conformidade com a regulamentação aplicável aos RPPS.

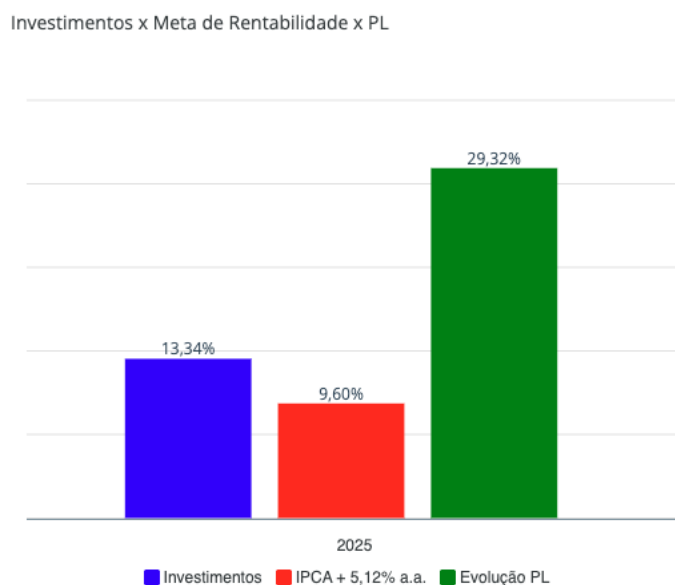

Fonte: Mosaico Consultoria (Siru)

A análise conjunta dos indicadores de desempenho evidencia que, no exercício de 2025, o IPRESP apresentou resultados consistentes tanto sob a ótica da rentabilidade quanto da evolução patrimonial.

Conforme ilustrado no gráfico acima, a carteira de investimentos registrou rentabilidade de 13,34%, superando a meta atuarial estabelecida em 9,55% (IPCA + 5,15% a.a.), o que representa um excedente de 3,79 pontos percentuais. Esse desempenho demonstra que a gestão dos recursos garantidores foi capaz de gerar retorno acima do mínimo necessário para a manutenção do equilíbrio atuarial do plano.

Paralelamente, verifica-se uma expressiva evolução do patrimônio líquido no período, com crescimento de 29,33%, refletindo não apenas o desempenho positivo dos investimentos, mas

também a contribuição do fluxo previdenciário, especialmente no que se refere às entradas líquidas de recursos.

A análise integrada desses três vetores, rentabilidade, meta atuarial e evolução patrimonial, indica que o Instituto apresentou, no exercício, uma combinação favorável entre geração de retorno e expansão da base de ativos. A superação da meta atuarial contribuiu diretamente para o fortalecimento do equilíbrio financeiro e atuarial, enquanto o crescimento do patrimônio líquido amplia a capacidade do RPPS de honrar seus compromissos futuros.

Adicionalmente, o resultado observado está em linha com a estratégia adotada na Política de Investimentos, que, diante de um cenário de taxas de juros elevadas, privilegiou alocações em ativos de menor volatilidade e maior previsibilidade de retorno, como os atrelados ao CDI, garantindo consistência nos resultados ao longo do exercício.

Por fim, destaca-se que a convergência entre desempenho acima da meta e crescimento patrimonial robusto reforça a solidez da gestão dos investimentos do IPRESP, evidenciando aderência às diretrizes normativas e às melhores práticas de governança aplicáveis aos Regimes Próprios de Previdência Social.

### 5.3.2 Rentabilidade da Carteira de Investimento

#### Retorno e Meta de Rentabilidade acumulados no ano de 2025

Mês	Saldo Anterior	Aplicações	Resgates	Saldo no Mês	Retorno	Retorno Acum	Retorno Mês	Retorno Acum	Meta Mês	Meta Acum	Gap Acum	VaR
Janeiro	154.763.123,12	3.731.340,09	1.909.159,33	158.202.264,83	1.616.960,95	1.616.960,95	1,03%	1,03%	0,60%	0,60%	172,81%	0,03%
Fevereiro	158.202.264,83	18.942.894,61	16.477.444,92	162.260.124,79	1.592.410,27	3.209.371,22	0,99%	2,03%	1,71%	2,32%	87,67%	0,02%
Março	162.260.124,79	4.570.962,32	3.076.740,00	165.394.544,88	1.640.197,77	4.849.568,99	1,00%	3,06%	0,94%	3,28%	93,14%	0,02%
Abril	165.394.544,88	2.477.977,15	861.020,54	168.734.899,20	1.723.397,71	6.572.966,70	1,03%	4,12%	0,83%	4,14%	99,57%	0,01%
Maiο	168.734.899,20	6.494.734,59	3.881.949,20	173.229.426,36	1.881.741,77	8.454.708,47	1,10%	5,26%	0,68%	4,84%	108,66%	0,02%
Junho	173.229.426,36	3.719.065,97	2.794.767,05	175.960.973,95	1.807.248,67	10.261.957,14	1,04%	6,36%	0,64%	5,51%	115,29%	0,01%
Julho	175.960.973,95	13.796.578,30	12.488.727,02	179.439.224,53	2.170.399,30	12.432.356,44	1,22%	7,66%	0,72%	6,27%	122,13%	0,01%
Agosto	179.439.224,53	2.912.593,45	1.053.952,24	182.963.294,10	1.665.428,36	14.097.784,80	0,92%	8,65%	0,31%	6,60%	131,10%	0,01%
Setembro	182.963.294,10	6.212.853,59	4.061.558,08	187.259.838,19	2.145.248,58	16.243.033,38	1,16%	9,91%	0,92%	7,58%	130,76%	0,01%
Outubro	187.259.838,19	5.285.371,09	3.585.251,41	191.264.484,17	2.304.526,30	18.547.559,68	1,22%	11,25%	0,55%	8,16%	137,75%	0,02%
Novembro	191.264.484,17	39.788.010,98	38.085.236,16	194.985.430,58	2.018.171,59	20.565.731,27	1,05%	12,41%	0,56%	8,77%	141,54%	0,17%
Dezembro	194.985.430,58	37.276.099,41	33.773.679,68	200.134.805,38	1.646.955,07	22.212.686,34	0,83%	13,34%	0,77%	9,60%	138,94%	0,95%

Fonte: Mosaico Consultoria (Siru)

No exercício de 2025, a carteira de investimentos do IPRESP apresentou desempenho consistente ao longo dos meses, encerrando o período com rentabilidade acumulada de 13,34%, superando a meta atuarial acumulada de 9,60% (IPCA + 5,15% a.a.).

Observa-se que, já nos primeiros meses do ano, a rentabilidade da carteira acompanhou de forma próxima a meta atuarial, com leve defasagem pontual até o mês de abril, quando o retorno acumulado (4,12%) praticamente se alinhava à meta acumulada (4,14%). A partir de maio,



contudo, verifica-se uma inflexão positiva, com a carteira passando a superar de forma consistente o parâmetro atuarial.

No segundo semestre, esse descolamento torna-se mais evidente, com destaque para os meses de julho a outubro, período em que a carteira apresentou retornos mensais mais robustos, variando entre 1,16% e 1,22%, ampliando a margem de superação da meta. Ao final de dezembro, o IPRESP acumulava um desempenho equivalente a 138,94% da meta atuarial, evidenciando ganho real expressivo no período.

Importante destacar que, mesmo em meses de menor retorno relativo, como agosto (0,92%) e dezembro (0,83%), a carteira manteve trajetória positiva e consistente, sem comprometer o desempenho acumulado, o que reforça a estratégia de alocação adotada, pautada na previsibilidade e na mitigação de volatilidade.

Adicionalmente, o comportamento do indicador de risco (VaR), que se manteve em níveis reduzidos ao longo do exercício, com exceção de dezembro, quando apresentou elevação pontual, corrobora a leitura de que o resultado foi obtido com controle adequado de risco, em linha com os princípios estabelecidos na Política de Investimentos.

Dessa forma, conclui-se que o desempenho da carteira em 2025 não apenas atingiu, mas superou de forma relevante a meta atuarial, contribuindo diretamente para o fortalecimento do equilíbrio financeiro e atuarial do RPPS, em conformidade com as diretrizes normativas e as boas práticas de gestão aplicáveis aos Regimes Próprios de Previdência Social.

#### 5.4 Fluxo de Entrada e Saída dos Recursos

<b>Janeiro</b>	R\$ 3.731.340,09	R\$ 1.909.159,33
<b>Fevereiro</b>	R\$ 18.942.894,61	R\$ 16.477.444,92
<b>Março</b>	R\$ 4.570.962,32	R\$ 3.076.740,00
<b>Abril</b>	R\$ 2.477.977,15	R\$ 861.020,54
<b>Mai</b>	R\$ 6.494.734,59	R\$ 3.881.949,20
<b>Junho</b>	R\$ 3.719.065,97	R\$ 2.794.767,05
<b>Julho</b>	R\$ 13.796.578,30	R\$ 12.488.727,02
<b>Agosto</b>	R\$ 2.912.593,45	R\$ 1.053.952,24
<b>Setembro</b>	R\$ 6.212.853,59	R\$ 4.061.558,08
<b>Outubro</b>	R\$ 5.285.371,09	R\$ 3.585.251,41
<b>Novembro</b>	R\$ 39.788.010,98	R\$ 38.085.236,16
<b>Dezembro</b>	R\$ 37.276.099,41	R\$ 33.773.679,68
	<b>R\$ 145.208.481,55</b>	<b>R\$ 122.049.485,63</b>

No que se refere ao fluxo financeiro do IPRESP ao longo do exercício de 2025, observa-se que o Instituto registrou um volume total de entradas no montante de R\$ 145.208.481,55, frente a



saídas que totalizaram R\$ 122.049.485,63, resultando em um fluxo líquido positivo de R\$ 23.158.995,92 no período.

A análise mensal evidencia que, ao longo de todo o exercício, o Instituto manteve predominância de entradas sobre saídas, indicando geração líquida de recursos previdenciários. Esse comportamento contribuiu diretamente para o crescimento do patrimônio líquido observado no período, reforçando a sustentabilidade financeira do plano.

Destacam-se, em termos de volume, os meses de fevereiro, julho, novembro e dezembro, nos quais se verificaram fluxos mais expressivos, tanto de entradas quanto de saídas. Em especial, os meses de novembro e dezembro concentraram os maiores volumes financeiros do exercício, com entradas superiores a R\$ 39,7 milhões e R\$ 37,2 milhões, respectivamente, acompanhadas de saídas também relevantes. Esse comportamento pode estar associado a eventos específicos do calendário previdenciário, como repasses acumulados, aportes extraordinários ou ajustes de natureza administrativa e financeira.

Nos demais meses, observa-se maior estabilidade nos fluxos, com entradas e saídas em patamares mais moderados, o que sugere regularidade no comportamento das receitas de contribuições e no pagamento de benefícios.

Importante destacar que o fluxo líquido positivo ao longo do exercício desempenha papel fundamental na dinâmica da carteira de investimentos, ampliando a base de recursos disponíveis para alocação e potencializando a geração de resultados. Além disso, contribui para a redução da necessidade de resgates de investimentos para cobertura de obrigações correntes, favorecendo uma gestão mais eficiente e alinhada aos objetivos de longo prazo do RPPS.

Dessa forma, a análise do fluxo de entradas e saídas de recursos em 2025 evidencia não apenas a regularidade operacional do Instituto, mas também a sua capacidade de geração de superávit financeiro no período, fator essencial para o fortalecimento do equilíbrio financeiro e atuarial.

## **6. ATIVIDADES INSTITUCIONAIS DO IPRESP**

Dentre as diversas atividades que o Instituto desempenha, estão em destaque no 2º semestre de 2025, as relacionadas abaixo:

### **6.1 Ações de Diálogo com os Segurados e a Sociedade**

## Evento: Preparação para Aposentadoria

No dia 09 de julho, ocorreu na Câmara de Vereadores de Balneário Piçarras o evento Preparação para Aposentadoria, promovido pelo IPRESP e voltado aos servidores públicos que poderão se aposentar nos próximos três anos. Realizado a cada dois anos, o encontro tem como objetivo orientar os participantes sobre os direitos, benefícios e cuidados essenciais para uma transição tranquila e planejada.

A abertura do evento foi conduzida pela presidente do IPRESP, Rosani, que destacou a importância de preparar os servidores para essa nova fase. Em seguida, o vice-prefeito Fabiano tratou da necessidade de falar sobre saúde física, mental e financeira nesta etapa em que os servidores se encontram.

O Diretor de Benefícios do IPRESP, Renan, explicou as principais regras e procedimentos para aposentadoria, enquanto a Auxiliar Administrativo Jéssica apresentou o Código de Ética e Normas de Conduta do IPRESP, essenciais para garantir um atendimento transparente e eficiente. A programação também contou com palestras especializadas:

Yonala, Assessora de Investimentos, abordou educação financeira e planejamento para uma aposentadoria sustentável.

Daisy, Coordenadora do CRAS, falou sobre os serviços de assistência social disponíveis aos aposentados.

A Psicóloga Luciana da Secretaria de Saúde discutiu a importância da saúde mental nessa nova etapa da vida.

Por fim, o educador físico e Assessor de Esportes Sidney destacou a saúde física e o envelhecimento com propósito, incentivando hábitos saudáveis.



## Evento: Preparação para Aposentadoria





## Seminário: Principais Regras de Aposentadoria



No dia 23 de julho de 2025, o IPRESP promoveu o seminário "Principais Regras de Aposentadoria para os Servidores Públicos de Balneário Piçarras", realizado na Câmara de Vereadores do município, às 19h00. O evento, organizado em parceria com o SINDIFOZ, teve como objetivo esclarecer as mudanças trazidas pela EC 254/2024 e as regras de transição aplicáveis aos servidores públicos municipais, garantindo que os participantes tivessem informações claras sobre seus direitos previdenciários.

A abertura foi conduzida pelo Presidente do SINDIFOZ, Sr. Francisco, que destacou a importância do tema para a categoria. Em seguida, a servidora do IPRESP, Jéssica, apresentou a estrutura do instituto e o Código de Ética e Conduta, reforçando os valores institucionais. O Diretor de Benefícios, Renan, ministrou a palestra principal, detalhando as novas regras de aposentadoria e as condições de transição, com ênfase nas particularidades para servidores públicos e professores.



## Evento: Café com Prosa

O IPRESP realizou, na manhã desta quinta-feira, 18/09, a edição anual do evento Café com Prosa, no Auditório da Prefeitura. O encontro, destinado aos aposentados e pensionistas, teve como objetivo central disseminar conhecimento sobre educação financeira, investimentos e a prevenção a golpes.

A abertura foi conduzida pela Presidente do IPRESP, Rosani Cesario Pereira, que agradeceu a honrosa presença de todos e reiterou o compromisso do Instituto com o bem-estar de seus beneficiários. Em seguida, concedeu a palavra ao Senhor Tiago Balt, Prefeito Municipal, que enalteceu a iniciativa e a importância do cuidado permanente do Instituto para com aqueles que dedicaram suas vidas ao serviço público.

A programação contou com palestras de especialistas:

- Sra. Larissa Ribeiro abordou a fundamental importância do planejamento financeiro para a segurança e estabilidade na aposentadoria.
- Sra. Yonala Alves apresentou técnicas práticas para investimentos, visando a preservação e multiplicação do patrimônio e a garantia de um futuro tranquilo.
- Sr. Raul, representante do PROCON, orientou o público sobre os golpes mais frequentes no ambiente virtual e as melhores práticas para evitá-los.

O evento ainda contou com um café de confraternização oferecido aos presentes, coroando um momento de grande valor e aprendizado.



## Evento: Feliz Idade



O IPRESP promoveu, nesta quarta-feira, 17 de dezembro de 2025, às 09h00, no Auditório da Prefeitura Municipal, uma solenidade em reconhecimento aos servidores públicos que concluíram sua ativa carreira no serviço municipal.

O evento, denominado **Feliz Idade**, teve como objetivo homenagear e valorizar os 24 servidores que se aposentaram ao longo dos anos de 2024 e 2025, reconhecendo publicamente sua notável dedicação, empenho e os relevantes serviços prestados ao Município de Balneário Picarras.

A solenidade contou com a presença do Senhor Prefeito Tiago, do Vice-Prefeito Fabiano, bem como dos secretários municipais das pastas às quais os servidores homenageados estavam vinculados, evidenciando o respeito e a consideração da administração pública por seus profissionais.

A programação foi aberta com uma palestra instrutiva, focada na promoção da saúde física e mental e em orientações sobre os serviços de assistência social disponíveis. O momento proporcionou valiosas reflexões e direcionamentos para esta importante transição, reforçando a importância do cuidado integral com o bem-estar físico, emocional e social durante a aposentadoria.

Em seguida, os participantes foram convidados para um momento de confraternização, com um café especial oferecido aos homenageados e convidados, em um ambiente descontraído que permitiu o fortalecimento dos laços de coleguismo. O ponto principal da manhã foi a cerimônia de entrega de placas de homenagem aos recém-aposentados, um ato simbólico de reconhecimento e gratidão pelo legado deixado à administração pública.

Além destes eventos, o IPRESP divulgou as novas regras do Plano de Benefícios através do **PrevCast**, que são vídeos de curta duração, divulgados amplamente aos segurados ativos, com o objetivo de levar informação sobre as regras previdenciárias ao maior número de servidores. Os vídeos publicados estão disponíveis no link: <https://ipresp.sc.gov.br/educacao-previdenciaria/prevcast/>

## 6.2 Imagem Institucional



Pró-Gestão Nível II



ISP 2025 Nota A



3º Lugar



4º Lugar



6º Lugar

## 6.3 Gestão de Pessoal

### 6.3.1 Capacitações e Aperfeiçoamento

<b>Cargo</b>	<b>Evento/Curso</b>	<b>Data</b>	<b>Carga Horária</b>
<b>Analista Administrativo / Financeiro (Matheus Hilgert Rodrigues)</b>	Evento ETF Day	27/08/2025	06 horas
<b>Analista de Benefícios (Renan Luiz de Souza)</b>	Ciclo de Estudos de Controle público Municipal TCE/SC	31/07/2025	09 horas
<b>Auxiliar Administrativo (Jéssica Prigol)</b>	Curso: Pró-Gestão RPPS	16/06/2025 a 08/07/2025	30 horas
	Ciclo de Estudos de Controle público Municipal TCE/SC	31/07/2025	09 horas
	Evento ETF Day	27/08/2025	06 horas
	Curso: Planejamento Estratégico para Organizações Públicas	21/08/2028 a 03/09/2025	25 horas
	Curso: Inteligência Artificial no Contexto do Serviço Público	03/09/2025 a 12/09/2025	20 horas
	Ciclo de Treinamentos sobre módulos do Prev+	17/09/2025	02 horas
<b>Contador (Caroline Braganholo)</b>	Curso: Pró-Gestão RPPS	01/07/2025 a 03/07/2025	30 horas
	Curso: Contabilidade Aplicada ao RPPS	03/07/2025	10 horas
	Pós-Graduação: MBA em Práticas de Gestão na Administração Pública	27/08/2024 a 24/06/2025	380 horas
	3º Congresso Brasileiro de Mulheres de RPPS	03/09/2025 a 04/09/2025	12 horas
	Curso: Contabilidade com foco na Gestão da Informação Contábil	30/09/2025 a 17/10/2025	20 horas
	Curso: Introdução à Compensação Previdenciária	29/10/2025 a 18/11/2025	30 horas

<b>Auxiliar Administrativo Leonardo Abido</b>	Oficina 3IT – Descomplicando a Concessão	27/08/2025	03 horas
	Curso Pró-Gestão RPPS	30/08/2025 a 29/09/2025	30 horas
	Curso Preparatório Certificação Profissional BMP	02/09/2025 a 05/09/2025	32 horas
	Curso Preparatório Certificação Profissional Assimpasc	29/10/2025 a 30/10/2025	16 horas
	Controle em 5 Dimensões	25/10/2025 a 01/11/2025	30 horas
<b>Conselho Deliberativo</b>	<b>Evento/Curso</b>	<b>Data</b>	<b>Carga Horária</b>
<b>Laurita de Oliveira E. Veiga</b>	Curso: Sistema de Controle Interno da Administração e Procuradoria Municipal	30/06/2025 a 02/07/2025	10 horas
	Ciclo de Estudos de Controle público Municipal TCE/SC	17/07/2025	09 horas
	Curso: Fundamentos da Integridade Pública: Prevenindo a Corrupção	14/08/2025 a 28/08/2025	25 horas
	Evento ETF Day	27/08/2025	06 horas
<b>Fabiane Albina T. Campão</b>	Ciclo de Estudos de Controle público Municipal TCE/SC	31/07/2025	09 horas
<b>Laureci Bernadete S. Pereira</b>	Curso Básico da Atuação Aplicada ao RPPS	11/07/2025	20 horas
	Curso: Sistema de Controle Interno da Administração e Procuradoria Municipal	23/06/2025 a 15/07/2025	10 horas
	Curso: Controles na Administração Pública	04/07/2025 a 30/07/2025	30 horas
	3º Congresso Brasileiro de Mulheres de RPPS	03/09/2025 a 04/09/2025	12 horas
<b>Amanda Santin</b>	Curso: Gestão do e-Social na Administração Pública	16/07/2025 a 18/07/2025	17 horas
	Curso: Atualização e Preparatório da Certificação Profissional	11/08/2025 a 12/08/2025	16 horas
	Evento ETF Day	27/08/2025	06 horas
<b>Moisés Alcelino Constâncio</b>	Sem cursos realizados no período.		
<b>Wagner Yukio Serikyaku</b>	Curso: Sistema de Controle Interno da Administração e Procuradoria Municipal	09/10/2025 a 02/11/2025	10 horas
	Curso: Controles na Administração Pública	09/10/2025 a 02/11/2025	30 horas

<b>Conselho Fiscal</b>	<b>Evento/Curso</b>	<b>Data</b>	<b>Carga Horária</b>
	Curso: Contabilidade com foco na Gestão do Orçamento Público	09/10/2025 a 02/11/2025	20 horas
<b>Deborah Maria Darolt Wille</b>	Encontro de Investimentos Itaú Poder Público: Cenário Macroeconômico e Produtos	16/07/2025	1:20 horas
	Curso: Ética e Administração Pública	15/07/2025 a 29/07/2025	40 horas
	Ciclo de Estudos de Controle Público Municipal TCE/SC	17/07/2025	09 horas
	Evento ETF Day	27/08/2025	06 horas
<b>Leandro Hélio Burlin</b>	Evento ETF Day	27/08/2025	06 horas
<b>Leila Maria Rodrigues Willem</b>	Fórum Nacional das Transferências e Parcerias da União	03/07/2025 a 05/07/2025	24 horas
	Oficina de Capacitação Convênios e Contratos	08/07/2025	03:30 h
	IV Seminário de Desenvolvimento e Infraestrutura	09/09/2025	10 horas
	Circuito de treinamentos dos GMC's	23/09/2025	08 horas
	Curso: Controle Interno – Governança Organizacional e Controle Interno	23/10/2025	3 horas
<b>Michelle Ariana Baumgaertner Noll</b>	Curso Sistema de Controle Interno da Administração Pública e Procuradoria Municipal	22/10/2025 a 30/10/2025	10 horas
	Curso Preparação para Aposentadoria - Caminhos	30/10/2025 a 02/12/2025	40 horas
	Curso Gestão de Contratos Administrativos	02/12/2025 a 03/12/2025	10 horas
<b>Adeline Poleza</b>	Curso: IA Aplicada aos Serviços Contábeis	22/07/2025	02 horas
	Seminário de Práticas de Contabilidade Aplicadas ao Setor Público	22/08/2025	12 horas
	Evento ETF Day	27/08/2025	06 horas
	Encontro Nacional da Mulher Contabilista	24/09/2025 a 26/09/2025	24 horas
	Curso: Controle Interno – Governança Organizacional e Controle Interno	23/10/2025	3 horas

<b>Comitê de Investimentos</b>	<b>Evento/Curso</b>	<b>Data</b>	<b>Carga Horária</b>
<b>Denise C. de Souza H. Ribeiro</b>	Ciclo de Estudos de Controle público Municipal TCE/SC	31/07/2025	09 horas
	Curso: Introdução à Gestão de Riscos	20/07/2025 a 18/08/2025	40 horas
	Curso: Planejamento de Investimentos	18/08/2025	14 horas
	Evento ETF Day	27/08/2025	06 horas
<b>Rosani Cesário Pereira</b>	Encontro de Investimentos Itaú Poder Público	16/07/2025	01:20 horas
	Evento: Introdução ao Universo de Investimentos Privados	20/08/2025	02 horas
	Evento: Introdução ao Universo de Investimentos Privados FIPs	05/09/2025	02 horas
	Oficina Descomplicando o Cálculo de Pensão	08/10/2025	03 horas
	Encontro de Investimentos Itaú Poder Público	14/10/2025	01:20 horas
	Curso Sistema de Controle Interno da Administração Pública e Procuradoria Municipal	22/10/2025 a 23/10/2025	10 horas
<b>Carlos Herbert Stoeberl</b>	Curso: Introdução à Gestão de Riscos	17/07/2025 a 20/07/2025	40 horas
	Evento Money Week	01/08/2025	10 horas
	Curso: Gestão em Ouvidoria	16/08/2025 a 26/08/2025	20 horas
	Curso: Sistema de Controle Interno da Administração e Procuradoria Municipal	17/08/2025 a 26/08/2025	10 horas
	Evento ETF Day	27/08/2025	06 horas
<b>Silvana Dallagnol</b>	Curso Sistema de Controle Interno da Administração Pública e Procuradoria Municipal	22/10/2025 a 24/10/2025	10 horas

## 6.4 Gestão Orçamentária e Financeira

### 6.4.1 Despesas

#### RECURSO 18027

Mês	Empenhado	Liquidado	Pago
Julho	325.246,34	163.094,16	168.922,09
Agosto	153.102,12	172.774,02	169.582,98
Setembro	249.055,45	173.697,41	142.819,11
Outubro	72.442,14	128.106,05	156.694,18
Novembro	151.515,19	154.083,97	156.860,51
Dezembro	195.708,17	251.140,97	202.279,29
<b>TOTAL</b>			

#### RECURSO 18001111

Mês	Empenhado	Liquidado	Pago
Julho	1.291.548,94	1.318.836,40	1.318.836,40
Agosto	885.411,91	946.615,85	945.825,78
Setembro	885.896,44	928.525,23	929.315,30
Outubro	890.249,44	891.724,41	891.724,41
Novembro	889.529,83	891.109,97	891.109,97
Dezembro	1.319.938,51	1.320.728,58	1.319.938,51
<b>TOTAL</b>			

#### RECURSO 18001121

Mês	Empenhado	Liquidado	Pago
Julho	31.188,48	31.188,48	31.188,48
Agosto	31.188,48	31.188,48	31.188,48
Setembro	31.188,48	31.188,48	31.188,48
Outubro	31.188,48	31.188,48	31.188,48
Novembro	31.188,48	31.188,48	31.188,48
Dezembro	46.782,72	46.782,72	46.782,72
<b>TOTAL</b>			

#### TOTAL EMPENHADO

Mês	EMPENHADO	LIQUIDADO	PAGO
Julho	1.647.983,76	1.513.119,04	1.518.946,97
Agosto	1.069.702,51	1.150.578,35	1.146.597,24
Setembro	1.166.140,37	1.133.411,12	1.103.322,89

Outubro	993.880,06	1.051.018,94	1.079.607,07
Novembro	1.072.233,50	1.076.382,42	1.079.158,96
Dezembro	1.562.429,40	1.618.652,27	1.569.000,52
<b>TOTAL</b>	<b>7.512.369,60</b>	<b>7.543.162,14</b>	<b>7.496.633,65</b>

#### 6.4.2 Receitas

Resumo por Vínculos										
Vínculo	Receita Orçada	Receita Arrecadada							Acumulado	Percentual
		Julho	Agosto	Setembro	Outubro	Novembro	Dezembro			
175611110000 - Recursos de Alienação de Bens/Ativos - IPRESP	0,00	0,00	0,00	512.000,00	0,00	0,00	0,00	901.200,00		
180011110000 - Recursos vinculados ao RPPS - Fundo em Capitalização (Plano Previdenciário)	41.622.091,88	5.962.293,47	4.181.790,06	3.978.636,16	4.117.886,21	3.980.039,76	5.478.450,82	51.648.148,75	124,08%	
180011210000 - Recursos vinculados ao RPPS - Fundo em Capitalização (Plano Previdenciário)	0,00	79.094,02	2.082,31	40.393,07	40.972,88	38.598,54	121.587,63	322.728,45		
180270000000 - Recursos vinculados ao RPPS - Taxa de Administração	2.549.108,73	324.361,41	309.505,43	315.134,53	333.472,72	321.218,47	530.579,73	3.830.671,88	150,27%	
<b>Total Geral</b>	<b>44.171.200,61</b>	<b>5.159.388,32</b>	<b>4.906.730,41</b>	<b>3.693.348,08</b>	<b>3.888.145,82</b>	<b>5.047.924,64</b>	<b>3.339.114,59</b>	<b>26.034.651,86</b>		

#### 6.4.3 Contratos

NOME	NÚMERO	VALOR	MODALIDADE	INÍCIO	FIM
EMPRESA DE TECNOLOGIA E INFORMACOES DA PREVIDENCIA - DATAPREV S.A. (SIRC)	014/2025.S		INEXIBILIDADE	28/07/2025	28/07/2026
3IT CONSULTORIA LTDA	003/2023	R\$ 18.264,12	DISPENSA ELETRÔNICA	11/08/2023	04/07/2026
SIM COMERCIO E SERVICOS EIRELI		R\$ 31.460,76	PREGÃO PRESENCIAL	01/09/2025	31/08/2026
NABOR MIGUEL PIRES	005/2022	R\$ 66.634,32	DISPENSA DE LICITAÇÃO	01/10/2022	01/10/2027
BRPREV AUD CONS E AUD LTDA ME	004/2022	R\$ 18.301,44	DISPENSA DE LICITAÇÃO	29/08/2022	29/08/2026
EMPRESA DE TECNOLOGIA E INFORMACOES DA PREVIDENCIA - DATAPREV S.A. (COMPREV)	002/2022	R\$ 3.600,00	INEXIBILIDADE	10/01/2022	10/01/2026
MOSAICO CONSULTORIA FINANCEIRA LTDA	001/2021	R\$ 54.000,00	PREGÃO PRESENCIAL	16/09/2021	16/09/2026

## 6.5 Cumprimento de Decisões Judiciais

Não houve cumprimento de decisões judiciais no período.

## 7. CANAIS DE ATENDIMENTO

O IPRESP oferece atendimento presencial e por telefone, além de disponibilizar um canal institucional via WhatsApp e contar com a Ouvidoria do Ente.

### 7.1 Ouvidoria

<i>Processo</i>	<i>Data de Abertura</i>	<i>Tipo de requerimento</i>	<i>Data de Resposta</i>	<i>Situação</i>
637/2025	29/09/2025	Pedido de esclarecimento	29/09/2025	Encerrado

### 7.2 WhatsApp

<i>Mês</i>	<i>Atendimentos</i>	<i>Nota Média</i>
<i>Julho</i>	63	10
<i>Agosto</i>	71	10
<i>Setembro</i>	89	10
<i>Outubro</i>	82	10
<i>Novembro</i>	93	10
<i>Dezembro</i>	135	10

### 7.3 Atendimentos

<i>Mês</i>	<i>Requerimentos de CTC</i>	<i>Protocolos de Simulação</i>	<i>Atendimentos Presenciais</i>	<i>Requerimentos de Benefício</i>	<i>Averbação de CTC</i>
<i>Julho</i>	1	7	40	2	0
<i>Agosto</i>	5	4	9	0	0
<i>Setembro</i>	2	4	4	0	0
<i>Outubro</i>	5	3	11	2	0
<i>Novembro</i>	1	3	6	0	0
<i>Dezembro</i>	0	1	11	0	0

## 7.4 Pesquisa de Satisfação

<b>SOBRE VOCÊ:</b>	<b>VOCÊ FOI BEM ATENDIDO NO NO IPRESP?</b>	<b>VOCÊ FOI BEM ATENDIDO NO SETOR FINANCEIRO?</b>	<b>VOCÊ FOI BEM ATENDIDO NO SETOR DE BENEFÍCIOS?</b>	<b>COMO VOCÊ CLASSIFICARIA O ATENDIMENTO RECEBIDO?</b>	<b>O ATENDIMENTO ATINGIU ÀS SUAS NECESSIDADES?</b>	<b>COMO VOCÊ CLASSIFICARIA O AMBIENTE FÍSICO?</b>	<b>RECLAMAÇÕES, SUGESTÕES, ELOGIOS</b>
Aposentado	Sim	Sim	Sim	Excelente	Sim	Excelente	Só tenho que parabenizar, agradecer pelo trabalho zeloso recebido.
Segurado Ativo	Sim	Não se aplica	Sim	Excelente	Sim	Excelente	Atendimento ágil e de qualidade
Segurado Ativo	Sim	Sim	Sim	Excelente	Sim	Excelente	Teste
Segurado Ativo	Sim	Sim	Sim	Excelente	Sim	Excelente	A presidente e o funcionários são muito prestativos, atenciosos e se preocupam que as pessoas sejam bem atendidas e saiam com todas as suas dúvidas atendidas.
Aposentado	Sim	Sim	Sim	Excelente	Sim	Excelente	
Segurado Ativo	Sim	Não se aplica	Não se aplica	Excelente	Sim	Excelente	Serviço de excelência
Segurado Ativo	Sim	Não se aplica	Sim	Excelente	Sim	Excelente	Sempre sou muito bem atendido aqui e sou grato por isso.
Aposentado	Sim	Não se aplica	Sim	Excelente	Sim	Excelente	
Segurado Ativo	Sim	Não se aplica	Sim	Excelente	Sim	Excelente	
Segurado Ativo	Sim	Não se aplica	Sim	Excelente	Sim	Excelente	Sem nenhum problema, tudo tranquilo
Segurado Ativo	Sim	Sim	Sim	Excelente	Sim	Excelente	
Segurado Ativo	Sim	Não se aplica	Sim	Excelente	Sim	Excelente	

## RESPONSÁVEIS

ROSANI CESÁRIO PEREIRA  
Presidente



SILVANA DALLAGNOL Diretora Financeira e Administrativa
RENAN LUIZ DE SOUZA Diretor de Benefícios até 12/01/2026
DENISE COELHO DE SOUZA HEIMOSKI RIBEIRO Diretora de Benefícios